MANTIQUEIRA

POÇOS DE CALDAS • ANO LI • NÚMERO 14.679 • QUINTA-FEIRA, 5 DE MARÇO DE 2026

Polícia Civil prende suspeito apontado como líder do tráfico na zona sul

POLÍCIA CIVIL

PÁGINA 10

Morre o chef e empresário Walter Araújo, da tradicional Cantina do Araújo

PÁGINA 8

FOTO PAULO VITOR DE CAMPOS / MANTIQUEIRA

Prefeitura de Poços de Caldas regulamenta IPTU 2026 com correção de 4,68%

PÁGINA 5

Prefeitura propõe reajuste de 4,5% aos servidores e aumenta vale-alimentação em quase 9%

PÁGINA 6

LOTERIAS

QUINA/6961
15 45 55 62 65
Acumulado: R$ 1.900.000,00

LOTOFÁCIL/3621
01 02 04 06 07
09 10 11 13 15
18 22 23 24 25
2 ganhadores: R$ 755.105,96

DUPLA SENA / 2929
Primeiro sorteio
01 20 24 27 34 47
Segundo sorteio
21 24 28 33 43 44
1 ganhador: R$ 69.524,77

LOTOMANIA/2892
09 13 28 32 40
42 45 48 57 59
61 64 66 70 75
76 77 78 80 92
Acumulado: R$ 7.000.000,00

SUPER SETE/815
1 2 3 4 5 6 7
5 5 6 5 6 5 5
Acumulado: R$ 2.700.000,00

EDITORIAL

BRASIL FORA DO "TOP 10"

O Brasil encerrou 2025 fora do grupo das dez maiores economias do mundo, passando a ocupar a 11ª posição no ranking global em valores correntes, segundo levantamento da agência de classificação de risco Austin Rating.

A mudança pode parecer apenas simbólica, mas traz reflexões importantes sobre o ritmo de crescimento da economia brasileira e sua posição no cenário internacional. Ao longo das últimas décadas, o Brasil alternou momentos de avanço...PÁGINA 2

Acesse também o Mantiqueira Online e boa leitura

Sol com muitas nuvens.
Pancadas de chuva à tarde e à noite.
Máxima 16°C Mínima 25°C

LUA EM VIGOR - CHEIA
Minguante 11/03 - Nova 18/11 - Crescente 25/11

MERCADO
Bovespa | +1,24%| 185.366,44
Comercial | -0,89%| R$ 5,218
Euro | -0,67% | R$ 6,073

FALE CONOSCO
TELEFONE: 35-3729-0007/Assinatura e classificados
INTERNET : WWW.JORNALMANTIQUEIRA.COM.BR - E-MAILS: MANTIQUEIRA@MANTIQUEIRA.INF.BR
ANUNCIO@MANTIQUEIRA.INF.BR - REDACAOMANTIQUEIRA@MANTIQUEIRA.INF.BR
WhatsApp JORNAL MANTIQUEIRA 35 99950.5685

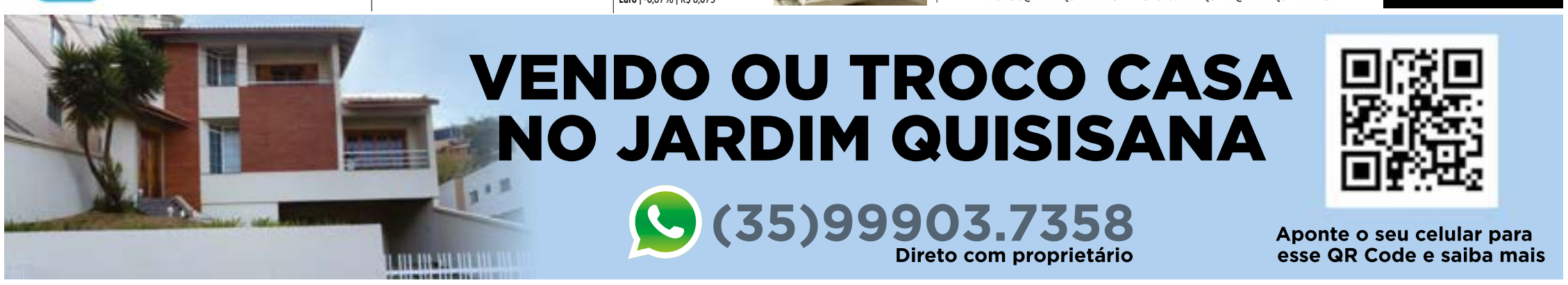

EDITORIAL

redacaomantiqueira@mantiqueira.inf.br

Brasil fora do "Top 10"

O Brasil encerrou 2025 fora do grupo das dez maiores economias do mundo, passando a ocupar a 11ª posição no ranking global em valores correntes, segundo levantamento da agência de classificação de risco Austin Rating.

A mudança pode parecer apenas simbólica, mas traz reflexões importantes sobre o ritmo de crescimento da economia brasileira e sua posição no cenário internacional. Ao longo das últimas décadas, o Brasil alternou momentos de avanço e retração entre as maiores economias do planeta, influenciado por fatores internos — como produtividade, investimentos e estabilidade fiscal — e externos, como o comportamento das commodities e o desempenho de outras economias emergentes.

Estar entre as dez maiores economias do mundo sempre teve um peso mais político e simbólico do que propriamente prático. Ainda assim, o indicador funciona como um termômetro do dinamismo econômico do país. O fato de o Brasil ter recuado uma posição evidencia que o crescimento econômico nacional tem avançado em ritmo mais moderado quando comparado ao de outros países.

O Brasil possui um mercado interno robusto, forte setor agropecuário, riqueza mineral e uma base industrial diversificada. No entanto, gargalos históricos continuam limitando o potencial de crescimento, como a baixa produtividade, a complexidade tributária, os desafios logísticos e a necessidade de maior qualificação da mão de obra.

Mais do que discutir posições em rankings internacionais, o desafio do Brasil é construir bases sólidas para um crescimento sustentável, capaz de gerar renda, ampliar oportunidades e reduzir desigualdades. Retomar protagonismo econômico global depende menos de números isolados e mais de decisões estratégicas que fortaleçam o país no longo prazo.

ENQUETE

redacaomantiqueira@mantiqueira.inf.br

Esta semana o site do Mantiqueira está com a seguinte enquete:

VOCÊ É A FAVOR DO FIM DOS SERVIÇOS DE CHARRETES EM POÇOS

SIM: 51.02% | NÃO: 48.98%

Para votar basta acessar o site do Mantiqueira. www.mantiqueira.inf.br

Divulgação

Prefeitura propõe reajuste de 4,5% aos servidores e aumenta vale-alimentação em quase 9%

Poços de Caldas, MG - A Prefeitura apresentou, nesta quarta-feira (4), durante reunião da mesa de negociações com representantes do funcionalismo, a proposta oficial de reajuste salarial aos servidores públicos municipais, dentro das tratativas da data-base da categoria.

A proposta prevê reajuste de 4,5% nos vencimentos, garantindo a reposição inflacionária e assegurando ganho real. O principal destaque é o aumento do vale-alimentação, que passa de R$ 780 para R$ 850, um reajuste de 8,97%, praticamente o dobro da inflação do período.

Segundo o Executivo, a medida representa um esforço fiscal significativo, especialmente diante da redução nos repasses federais, cenário que impacta diretamente a arrecadação municipal e exige planejamento rigoroso das contas públicas.

"A valorização do servidor é prioridade da nossa gestão, pois são esses profissionais que garantem o funcionamento dos serviços públicos diariamente. Ao mesmo tempo, precisamos manter a responsabilidade fiscal. Construímos uma proposta equilibrada, compatível com a realidade financeira do município", destacou a Administração.

A Prefeitura ressalta que o aumento do vale-alimentação beneficia diretamente as famílias dos servidores e também fortalece o comércio local, já que os recursos são integralmente investidos na economia da cidade.

Os índices propostos estão dentro dos limites da Lei de Responsabilidade Fiscal, preservando o equilíbrio das contas públicas, garantindo o pagamento em dia da folha salarial e a continuidade dos serviços essenciais prestados à população. O município reafirma que permanece aberto ao diálogo e seguirá conduzindo as negociações com transparência, responsabilidade e respeito, buscando um entendimento que concilie valorização profissional e sustentabilidade financeira.

COLUNÃO

redacaomantiqueira@mantiqueira.inf.br

Negociação

A Prefeitura de Poços de Caldas apresentou a proposta oficial de reajuste salarial aos servidores municipais, prevendo aumento de 4,5% nos vencimentos, índice que contempla reposição inflacionária e ganho real. O destaque da proposta é o vale-alimentação, que passará de R$ 780 para R$ 850, representando reajuste de 8,97%. A proposta foi elaborada respeitando os limites da Lei de Responsabilidade Fiscal.

**

Luto

A Prefeitura de Poços de Caldas manifestou profundo pesar pelo falecimento do chef e ex-secretário de Turismo Walter Pereira de Araújo. Empresário à frente da tradicional Cantina do Araújo, ele foi um dos grandes incentivadores do turismo e da gastronomia na cidade. Em homenagem, o município decreta luto oficial de três dias.

**

Fiação aérea

O vereador Álvaro Cagnani apresentou o requerimeno, solicitando esclarecimentos sobre a situação da fiação aérea em Poços de Caldas. O parlamentar demonstrou preocupação com postes sobrecarregados, fios soltos e riscos de acidentes, além da necessidade de modernização da rede. No documento, Cagnani pediu informações sobre levantamento da quantidade e do estado das fiações.

**

Fiscalização da rede

Em resposta ao requerimento, a Prefeitura informou que mantém termo de cooperação técnica com a DME Distribuição, responsável pela rede elétrica do município. A fiscalização municipal atua no cumprimento a Lei e também recebe denúncias da população sobre irregularidades. A DME destacou que possui banco de dados detalhado sobre a rede elétrica, mas não sobre cabos de telecomunicações, que pertencem às empresas ocupantes.

**

Nova Aurora

O vereador Douglas Dofu esteve no bairro Nova Aurora, acompanhado da líder comunitária Lídia, para ver de perto as demandas apresentadas pelos moradores. Segundo o parlamentar, o trabalho de visitas e acompanhamento vem sendo realizado desde 2023, mantendo contato constante com a comunidade. Durante a visita foram identificadas necessidades como limpeza de vias e espaços públicos, manutenção de parquinho, limpeza de bueiros e retirada de mato alto. O vereador afirmou que continuará encaminhando as solicitações aos órgãos responsáveis para buscar soluções para o bairro.

EXPEDIENTE

MANTIQUEIRA
e-mail: anuncio@mantiqueira.inf.br

MANTIQUEIRA ONLINE
site: www.jornalmantiqueira.com.br

A direção não assume responsabilidade por artigos assinados, bem como quaisquer notícias que não representem sua linha editorial. O Mantiqueira não tem edição as segundas-feiras e nem após feriados.

35 3729.0007 | 35 99950.5685
POÇOS DE CALDAS, MG

ASSINATURAS

ANUAL (IMPRESSO + DIGITAL)
- À VISTA.....R$ 398,00

SEMESTRAL (IMPRESSO + DIGITAL)
- À VISTA.....R$ 210,00

TRIMESTRAL (IMPRESSO + DIGITAL)
- À VISTA.....R$ 110,00

ASSINATURA DIGITAL TRIMESTRAL
- À VISTA.....R$ 60,00

VENDA AVULSA
.....R$ 5,00

Diretor responsável
Ruy Alves

Diretor comercial
Vicente Alves

AGÊNCIAS DE NOTÍCIAS
EBC Agência Brasil
CONTENT BOX

FILIADO
SINDIJORI
Sindicato dos Proprietários de Jornais, Revistas e Similares do Estado de Minas Gerais

QUINTA DA CARNE
SUPERVALE Supermercados
OFERTAS VÁLIDAS SOMENTE PARA ESTA QUINTA-FEIRA, 05 DE MARÇO!
LINGUIÇA SUÍNA SEARA DE 21,90
CLUBE SUPERVALE por R$17,90 kg
ATIVE E PAGUE R$ 15,99 KG
Neste valor até 04kg
COXA E SOBRECOXA DE FRANGO DE 10,98
CLUBE SUPERVALE por R$ 8,98 kg
ATIVE E PAGUE R$ 7,99 KG
Neste valor até 10kg
BISTECA SUÍNA DE 18,90
CLUBE SUPERVALE por R$14,90 kg
ATIVE E PAGUE R$ 12,99 KG
Neste valor até 04kg
COXINHA DA ASA DE FRANGO DE 15,99
CLUBE SUPERVALE por R$12,99 kg
ATIVE E PAGUE R$ 9,99 KG
Neste valor até 04kg
SALSICHA HOT DOG AVIVAR DE 9,90
CLUBE SUPERVALE por R$ 7,99 kg
ATIVE E PAGUE R$ 5,99 KG
Neste valor até 04kg
PEITO DE FRANGO COM OSSO DE 15,90
CLUBE SUPERVALE por R$ 12,90 kg
FILÉ DE FRANGO DE 23,90
CLUBE SUPERVALE por R$ 18,99 kg
PALETA BOVINA RESERVA DE 36,90
RESERVA
CLUBE SUPERVALE por R$32,90 kg
COXÃO MOLE RESERVA DE 49,90
RESERVA
CLUBE SUPERVALE por R$43,90 kg
COSTELINHA SUÍNA DE 27,90
CLUBE SUPERVALE por R$ 19,90 kg
HAMBURGUER TEXAS BURGER 56G DE 1,38
CLUBE SUPERVALE por R$ 0,99 un
COSTELA BOVINA EM TIRAS DE 29,90
CLUBE SUPERVALE por R$26,90 kg
EMPANADO DE FRANGO STEAK SEARA 100G DE 1,99
CLUBE SUPERVALE por R$ 1,79 un
FILÉ DE TILÁPIA SEARA 600G DE 32,90
CLUBE SUPERVALE por R$29,90 un
Compre também pelo site ou app!
Mais praticidade, mais economia, mais tempo para você!
Nas compras pelo site ou app apenas para retirada na Av. João Pinheiro 1460
baixe o app
SUPERVALE ONLINE
supervalesupermercados.com.br

Rodas de conversa nas escolas municipais abordam enfrentamento à violência contra a mulher em Poços

Divulgação

Poços de Caldas, MG - Teve início nesta semana uma série de rodas de conversa nas escolas municipais de Poços de Caldas com foco no enfrentamento à violência contra a mulher. A iniciativa é promovida pelo Grupo SER e conduzida pelos psicólogos Rafael Correia Albino e Isabela Alves Generoso.

Os encontros têm como objetivo criar um espaço de escuta, reflexão e fortalecimento coletivo entre os estudantes. Com sensibilidade e embasamento técnico, os profissionais abordam temas como a Lei Maria da Penha, a desvalorização histórica da mulher e a cultura de violência que ainda se perpetua na sociedade. Durante as atividades, os alunos são convidados a refletir sobre a importância de romper ciclos de agressão por meio da consciência crítica e do diálogo.

A proposta reforça o papel da escola na promoção de valores como respeito, empatia e equidade. Para isso, criar espaços seguros de conversa dentro do ambiente escolar é fundamental para a formação cidadã e para a construção de uma cultura de paz.

O Grupo SER – Sensibilização, Escuta e Responsabilização é desenvolvido em parceria com o Poder Judiciário e voltado ao atendimento de homens agressores. A iniciativa promove grupos reflexivos que oferecem espaço de escuta, discussão e aprofundamento sobre as violências de gênero, com ênfase na violência contra as mulheres.

Os atendimentos são realizados por meio de encontros que buscam a ressignificação das condutas violentas, com foco na responsabilização dos envolvidos e na prevenção de reincidências. O trabalho é supervisionado tecnicamente pela Proteção Especial de Média Complexidade, por meio do Centro de Referência Especializado de Assistência Social (CREAS), fortalecendo a rede de enfrentamento à violência doméstica no município.

Evento no Parque Municipal celebra o Dia Internacional da Mulher

Divulgação

Poços de Caldas, MG - A Prefeitura de Poços de Caldas promove, no próximo dia 8 de março, o evento "Mulheres em Movimento", em comemoração ao Dia Internacional da Mulher. A programação será realizada a partir das 8h, no Parque Municipal Antônio Molinari, nas quadras de vôlei e society.

Com atividades voltadas à saúde e ao bem-estar, o encontro contará com alongamento, caminhada, dança, vôlei e futebol, proporcionando um momento de integração, cuidado com o corpo e fortalecimento dos laços entre as participantes.

A iniciativa é uma realização da Prefeitura, por meio da Secretaria Municipal de Educação, em parceria com as secretarias municipais de Assistência Social, Saúde e Esportes, Conselho Municipal dos Direitos da Mulher e Rede de Políticas para Mulheres. O objetivo é celebrar a valorização do feminino em todas as suas formas, oferecendo uma experiência que une práticas esportivas e momentos de reflexão sobre as conquistas das mulheres na sociedade.

O evento busca incentivar hábitos saudáveis e promover o protagonismo feminino, reforçando a importância da participação das mulheres em diferentes espaços sociais.

O Dia Internacional da Mulher, celebrado em 8 de março, tem origem no movimento operário e se consolidou como uma data de alcance mundial. Oficializada em 1975 pela Organização das Nações Unidas, durante o Ano Internacional da Mulher, a data se transformou ao longo das décadas em um símbolo da luta por direitos, igualdade e reconhecimento das contribuições femininas em todas as esferas da sociedade.

COLUNA MG

Rede de Notícias do Sindijori MG
www.sindijorimg.com.br

Foto: Acervo Alê Ferraz

REPRESENTANTES de 45 municípios, participaram da abertura da Caravana AMM em Governador Valadares, no Teatro Atiaia

Governador Valadares

Mais de 200 pessoas, representantes de 45 municípios, participaram da abertura da Caravana AMM em Governador Valadares nesta terça-feira (3/3). Na solenidade, o presidente da AMM e prefeito de Patos de Minas, Luís Eduardo Falcão, frisou a relevância do projeto por levar capacitação aos gestores e servidores públicos de todo o Estado e construir a carta municipalista com as demandas da região.Em Governador Valadares, a Caravana AMM oferece dois dias de atividades que combinam diálogo político, atendimento técnico especializado e capacitação gratuita, reunindo prefeitos, vereadores, secretários, gestores e servidores municipais. (Jornal da Cidade)

**

Nanuque

O vereador Elson de Souza Lima, do PT, foi condenado pela Justiça Eleitoral pelo crime de coação eleitoral no município de Nanuque, no Vale do Mucuri. A decisão foi proferida pela juíza Lilian Lícia de Souza Caetano, da comarca local. De acordo com a sentença, o parlamentar constrangeu eleitor mediante grave ameaça com o objetivo de influenciar o voto, conduta prevista no artigo 301 do Código Eleitoral. A magistrada julgou procedente a ação penal e fixou a pena em 1 ano de reclusão e 5 dias-multa, no mínimo legal.. (Em Tempo)

**

Patos de Minas

Patos de Minas foi contemplada com mais 400 moradias populares, além das 153 casas já em construção. Desta vez, os imóveis serão na modalidade de apartamentos e ficarão nos bairros Sebastião Amorim e Alto Colina. As moradias serão destinadas ao público de baixa renda em geral. Na manhã desta segunda-feira (02), o prefeito Luís Eduardo Falcão explicou que a lei autorizativa foi aprovada no final do ano passado para dois terrenos e o objetivo foi escolher bairros que conseguem atender aos serviços públicos essenciais, considerando a quantidade de novos moradores. (Patos Hoje)

Poços de Caldas

A Secretaria Municipal de Saúde encaminhou à Câmara as respostas ao vereador Álvaro Cagnani, que solicitava informações sobre as ações, políticas públicas e estratégias do município no enfrentamento da tuberculose. O documento traz um panorama da doença nos últimos três anos. Em 2023: 53 casos e 3 óbitos;em 2024: 30 casos e 1 óbito; e em 2025: 39 casos e 1 óbitoAo todo, 122 pessoas tiveram diagnóstico da doença no período, com registro de cinco óbitos. (Poços Já)

**

S. Sebastião do Paraíso

A Comarca de São Sebastião do Paraíso integra o novo ciclo de expansão do sistema ePROC, implantado pelo Tribunal de Justiça de Minas Gerais (TJMG), que passou a abranger pelo menos 79 comarcas mineiras a partir do dia 2 de março. A medida contempla unidades com competência cível lato sensu e representa mais uma etapa do processo de modernização tecnológica do Judiciário estadual. Com a ampliação, o ePROC consolida-se como plataforma oficial de tramitação eletrônica em um número cada vez maior de unidades judiciais, substituindo gradativamente sistemas anteriores e utilizando o modelo de processo 100% digital. (Jornal do Sudoeste)

**

Belo Horizonte

O governador Romeu Zema desistiu de federalizar a Universidade Estadual de Minas Gerais (UEMG). Por meio de uma mensagem, Zema enviou à Assembleia Legislativa de Minas Gerais, nesta terça-feira 0, um pedido para a retirada do Projeto de Lei (PL) 3.738/25, que autoriza o estado a transferir para a União a gestão da UEMG. A mensagem do governador desistindo de federalizar a universidade foi lida nesta terça, durante sessão plenária da ALMG. A UEMG é uma das maiores instituições públicas de ensino superior de Minas Gerais, atendendo mais de 21 mil estudantes em 22 unidades acadêmicas. (Observo)

Prefeitura de Poços de Caldas regulamenta IPTU 2026 com correção de 4,68%

Poços de Caldas, MG – A Prefeitura de Poços de Caldas publicou nesta quarta-feira (4) o Decreto nº 14.968/2026 e o Edital nº 001/2026-SMGF-DA, que regulamentam a atualização, o lançamento e as formas de pagamento do Imposto Predial e Territorial Urbano (IPTU) e da Taxa de Coleta de Lixo (TCL) referentes ao exercício de 2026.

Os atos administrativos foram assinados pelo prefeito Paulo Ney de Castro Júnior e pelo secretário municipal de Gestão Financeira, Alexandre Lino Pereira, e seguem as diretrizes estabelecidas pela Lei Complementar nº 91/2007, pela Lei nº 9.997/2025 e pelos decretos municipais que regulamentam o sistema tributário da cidade.

CORREÇÃO DO IPTU SERÁ DE 4,68%

De acordo com o decreto, o IPTU de 2026 será calculado tomando como base os valores utilizados no lançamento do exercício de 2025, com atualização monetária pelo IPCA (Índice Nacional de Preços ao Consumidor Amplo).

O índice aplicado corresponde à variação acumulada entre novembro de 2024 e outubro de 2025, que registrou 4,68% de inflação. A correção segue previsão do Código Tributário Municipal.

Além disso, a metodologia de cálculo dos valores venais dos imóveis continuará baseada no regulamento estabelecido pelo Decreto nº 9.360/2008, que considera fatores técnicos relacionados às características de cada imóvel. Para o exercício de 2026, o decreto estabelece ainda que: o fator de depreciação das edificações será fixado em 1, não reduzindo o valor predial; o fator condomínio, aplicado a edificações em condomínios, será definido em 1,6.

DESCONTO E FORMAS DE PAGAMENTO

O edital publicado pelo Departamento de Arrecadação confirma que os lançamentos do IPTU e da Taxa de Coleta de Lixo já foram efetuados.

Os contribuintes terão duas formas de pagamento: Cota única, com desconto de 3%, até a data de vencimento da primeira parcela; Parcelamento em até nove vezes, com parcelas consecutivas e de valores iguais.

O vencimento da primeira parcela ou da cota única ocorrerá entre os dias 10 e 16 de abril de 2026, conforme o carnê de cada contribuinte. As demais parcelas seguem até dezembro.

TAXA DE COLETA DE LIXO TAMBÉM É COBRADA

A Taxa de Coleta de Lixo (TCL) continuará sendo cobrada juntamente com o IPTU. A taxa financia os serviços de coleta, remoção e destinação final dos resíduos sólidos urbanos.

Para o cálculo da taxa em 2026 foi definida a Unidade Básica de Serviço (UBS) no valor de R$ 185,47, que será multiplicada pelo Fator de Equivalência (FE), levando em consideração características do imóvel e o volume estimado de resíduos gerados.

Algumas situações específicas também estão previstas: redução da TCL para imóveis do Condomínio do Mercado Municipal; desconto de 40% para estabelecimentos comerciais de até 35 m² no mercado; acréscimo de 50% para imóveis comerciais que produzirem mais de 100 litros de lixo por dia.

CONTESTAÇÃO E SEGUNDA VIA

Os contribuintes que discordarem do lançamento do IPTU ou da TCL poderão apresentar impugnação administrativa no prazo de 30 dias a partir da publicação do edital. O pedido terá efeito suspensivo, ou seja, suspende temporariamente a cobrança até a análise do caso. Os carnês serão enviados pelos Correios ao endereço fiscal do contribuinte. Caso o documento não seja recebido, será possível emitir a segunda via pelo site da Prefeitura ou diretamente na Secretaria Municipal de Gestão Financeira, localizada no Centro Administrativo, na Avenida Mansur Frayha, 1677, Vila Olímpica, das 9h às 17h.

O edital também estabelece que sua publicação substitui o comprovante individual de entrega do lançamento, procedimento previsto na legislação tributária municipal.

Calendário de vencimentos

As parcelas do IPTU poderão ser pagas nas seguintes datas ao longo do ano:
1ª parcela ou cota única: entre 10 e 16 de abril de 2026
2ª parcela: entre 11 e 18 de maio de 2026
3ª parcela: entre 10 e 16 de junho de 2026
4ª parcela: entre 10 e 16 de julho de 2026
5ª parcela: entre 10 e 14 de agosto de 2026
6ª parcela: entre 10 e 16 de setembro de 2026
7ª parcela: entre 13 e 19 de outubro de 2026
8ª parcela: entre 10 e 16 de novembro de 2026
9ª parcela: entre 10 e 16 de dezembro de 2026
As datas exatas constam nos carnês enviados aos contribuintes.

FOTO PAULO VITOR DE CAMPOS / MANTIQUEIRA

PUBLICAÇÃO LEGAL

CONFIRA EDIÇÃO DIGITAL NO SITE: WWW.JORNALMANTIQUEIRA.COM.BR

ATAS
EDITAIS
CONVOCAÇÕES

EDITAL DE LOTEAMENTO

Serviço Registral Imobiliário da Comarca de Campestre, Estado de Minas Gerais. Rinaldo José Perlato Capobianco, Oficial Substituto do Registro de Imóveis da comarca de Campestre, estado de Minas Gerais, na forma da lei, etc... Faz público, para ciência dos interessados, em cumprimento ao disposto no artigo 19, § 3º, da Lei nº 6.766, de 19 de dezembro de 1.979, que pela firma LOTEAMENTO ALTO BELA VISTA SPE LTDA, com sede da sociedade na Rua Cades Barneia, nº 64, Bairro Nova Canaã, neste município de Campestre/MG, inscrita no CNPJ sob o nº 39.576.605/0001-60. Conforme Contrato Social de Constituição da Sociedade, datado de 30/09/2020, registrado na Junta Comercial do Estado de Minas Gerais sob o nº 31211919361, em 27/10/2020, depositou neste Cartório, à rua Cônego Arthur Occhiuzzo, 277, o projeto e demais documentos relativos ao imóvel de sua propriedade, situado no perímetro urbano desta cidade, no lugar denominado Rua Oswaldo Cruz/Rua Santos Dumont, Bairro Bela Vista de Campestre, loteado com a denominação de "Loteamento Alto Bela Vista", compreendendo 105 lotes com a Área de 233.142,75 m² (58,30%); Área de Ruas de 8.112,54 m² (20,44%); Área Verde de 7.838,80 m² (19,74%); Área Institucional de 200,27 m² (0,50%); Viela Sanitária de 405,64 m² (1,02%), perfazendo a área total de 39.700,00 m² (100%), conforme ato de aprovação da Prefeitura Municipal desta cidade, 25 de maio de 2.020. Inscrito no Setor Imobiliário da Prefeitura Municipal local, sob o nº 01.03.026.054. Havendo impugnações, estas deverão ser apresentadas dentro do prazo de 15 dias, contados da última publicação deste no jornal "Mantiqueira", neste Cartório, durante o expediente. Dado e passado nesta cidade e Comarca de Campestre, Estado de Minas Gerais, aos 03 (Três) dias do mês de março de dois mil e vinte e seis (2.026).

O Oficial Substituto

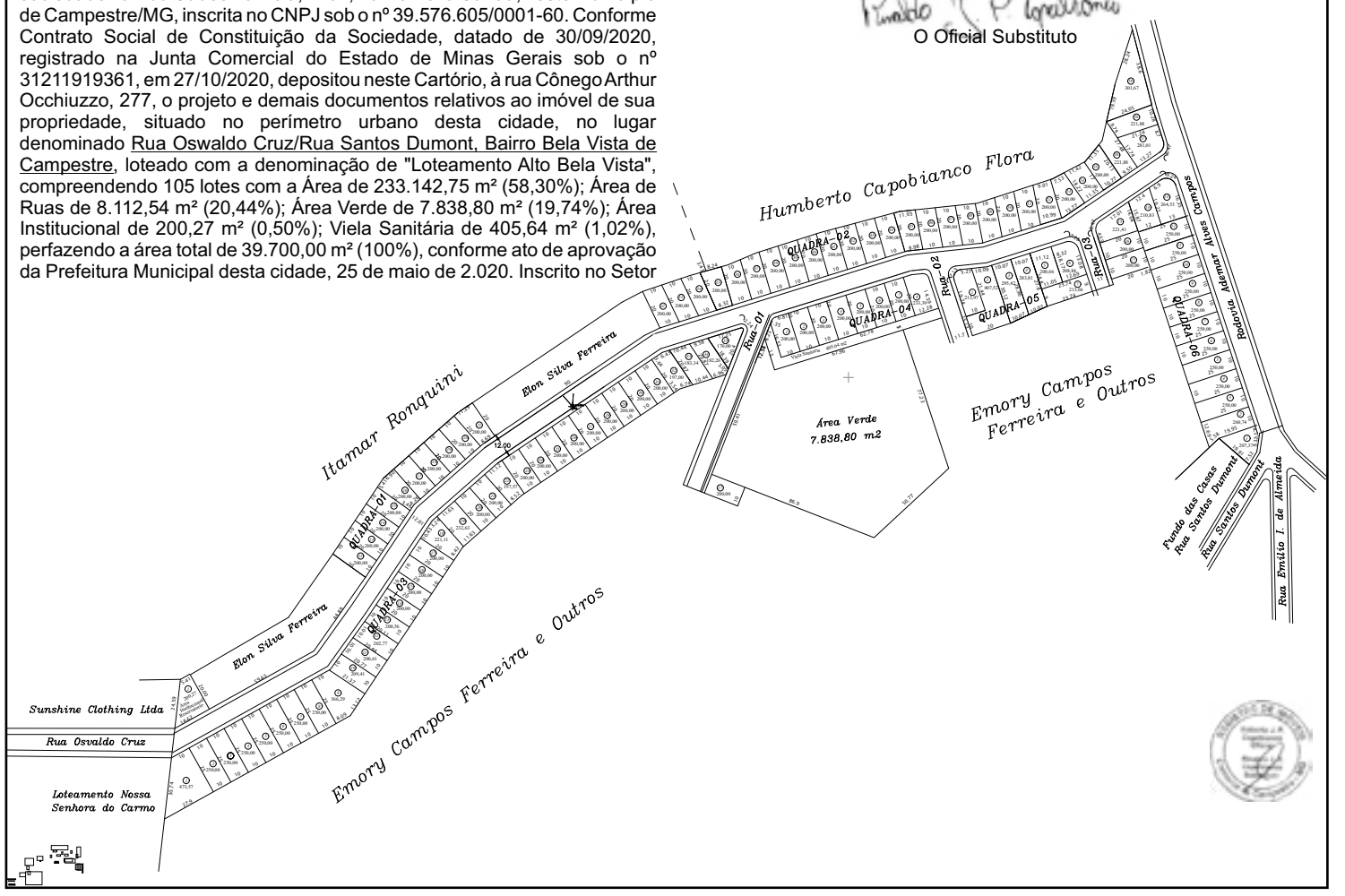

Poços fortalece protagonismo regional em reunião do SRI em Varginha

DIVULGAÇÃO

Poços de Caldas, MG - A Prefeitura de Poços de Caldas segue fortalecendo sua atuação no ecossistema regional de inovação. O secretário de Desenvolvimento Econômico e Inovação, Franco Otávio Tobias Martins, e o coordenador da Divisão de Fomento da Indústria e Comércio, José Porto, participaram de reunião do Sistema Regional de Inovação (SRI), realizada em Varginha.

O encontro representou mais um passo no avanço dos projetos estratégicos que envolvem os municípios do Sul de Minas. O SRI foi lançado em novembro do ano passado, em Poços de Caldas, com o objetivo de integrar poder público, setor produtivo, universidades e instituições de apoio, fortalecendo o ambiente de inovação e tecnologia na região.

Durante a reunião desta semana, foram definidos os 12 principais projetos prioritários nas áreas de inovação e tecnologia, que passam a compor a agenda estratégica regional.

O evento contou ainda com a presença do secretário de Desenvolvimento Econômico do Estado de Minas Gerais, Bruno Araújo, além de autoridades e representantes dos municípios que integram o Sistema Regional de Inovação (SRI) do Sul de Minas: Lavras, Pouso Alegre, Santa Rita do Sapucaí, Itajubá, Varginha e Poços de Caldas.

Para o secretário Franco Martins, a participação ativa de Poços no SRI reforça o compromisso do município com o desenvolvimento sustentável, a geração de empregos e o fortalecimento de políticas públicas voltadas à inovação. "Estamos consolidando parcerias estratégicas e posicionando Poços de Caldas como protagonista no cenário regional de inovação", destacou.

A iniciativa amplia as oportunidades para empresas, startups e instituições locais, promovendo crescimento econômico e maior competitividade para toda a região.

Poços de Caldas inaugura novo monumento que celebra a força da imigração italiana

DIVULGAÇÃO

ESTRUTURA do monumento ganha forma na etapa final de produção.

Poços de Caldas, MG - Poços de Caldas realiza, no próximo dia 9 de março, às 10h, a instalação do monumento "A Lanterna – Luz Lígure no Mundo", na Praça do Rotor, em frente ao antigo prédio da Prefeitura, na Avenida Francisco Salles, no Centro. A obra está na fase final de construção.

O monumento homenageia os imigrantes italianos que vieram para o Brasil e contribuíram para o desenvolvimento do município. A referência é a histórica Lanterna di Genova, símbolo da cidade de Gênova e último ponto avistado por milhares de italianos antes da travessia rumo à América.

A iniciativa é resultado de parceria entre o Governo da Ligúria, o Círculo Ítalo-Brasileiro do Sul de Minas e a Prefeitura de Poços de Caldas. O investimento foi integralmente custeado pelo governo da Ligúria, cabendo ao município o apoio institucional para viabilizar a instalação.

A escolha do local passou por avaliação do Conselho de Defesa do Patrimônio Histórico, Artístico e Cultural de Poços de Caldas (CONDEPHACT-PC), garantindo que a implantação respeitasse o conjunto arquitetônico e o valor histórico da área central. Instalado em espaço público e ao ar livre, o monumento poderá ser visitado permanentemente pela população.

DELEGAÇÃO DA LIGÚRIA CUMPRE AGENDA OFICIAL NA CIDADE

Para a inauguração, Poços de Caldas recebe a delegação oficial da Ligúria, que estará na cidade nos dias 9 e 10 de março cumprindo agenda institucional e empresarial.

Além da solenidade de instalação do monumento, a comitiva participa de reuniões com representantes do poder público, lideranças locais e entidades empresariais, reforçando o diálogo cultural, turístico e econômico entre a região italiana e o Sul de Minas.

No dia 10 de março, às 9h, será realizado encontro empresarial na sede da ACIA, reunindo comerciantes, empresários e representantes de diversos setores. A programação inclui a apresentação oficial da Ligúria, destacando potencialidades turísticas, gastronômicas e econômicas, além da discussão de oportunidades de intercâmbio e parcerias.

RAÍZES ITALIANAS

Poços de Caldas é reconhecida como a segunda cidade de Minas Gerais com maior número de descendentes italianos oficialmente registrados, atrás apenas de Belo Horizonte. Estima-se que cerca de 60% da população tenha origem italiana, herança presente na cultura, na gastronomia, na arquitetura e nos costumes locais.

A presidente do Círculo Ítalo-Brasileiro do Sul de Minas, Elaine Piva, destacou a importância do momento. "Para os descendentes, é um reconhecimento histórico. Este monumento simboliza a coragem de quem deixou sua terra natal e construiu uma nova vida aqui, ajudando a desenvolver Poços de Caldas."

O prefeito Paulo Ney também ressaltou o significado da homenagem. "Os descendentes italianos têm papel fundamental na formação da nossa cidade. Valorizar essa história é reconhecer as bases do desenvolvimento cultural, social e econômico de Poços de Caldas."

A instalação do monumento representa um marco histórico para o município e reforça os laços entre Poços de Caldas e a Ligúria, consolidando uma relação que une passado, presente e futuras oportunidades de cooperação.

FATOS

redacaomantiqueira@mantiqueira.inf.br

Exportações de Carnes

A guerra entre Estados Unidos, Israel e Irã pode afetar de 30% a 40% das exportações brasileiras de carne bovina, segundo a Associação Brasileira das Indústrias Exportadoras de Carnes (Abiec). Embora o Oriente Médio represente cerca de 10% do volume exportado, seus portos são estratégicos para cargas com destino à Ásia, incluindo a China, principal compradora. O presidente da Abiec, Roberto Perosa, classificou o cenário como gravíssimo e disse que o impacto dependerá da duração do conflito. Em 2025, o Brasil exportou 3 milhões de toneladas de carne, podendo até 1 milhão ser afetada. A logística envolve paradas em portos como Bahrein, Catar, Omã e Emirados Árabes Unidos, com parte da carga redistribuída por terra. Navios já aguardam em alto-mar e empresas cobram "taxa de guerra" de US$ 4 mil por contêiner. Algumas transportadoras recusam contratos para a região. Não há alternativas imediatas para redirecionar o volume afetado. A guerra agrava um 2026 já desafiador para o setor.

**

Minha Casa

O Governo Federal vai reajustar todas as faixas de renda do programa Minha Casa, Minha Vida. Na faixa 1, o limite sobe de R$ 2.850 para R$ 3.200, ampliando o acesso a moradias subsidiadas com recursos do Fundo de Arrendamento Residencial (FAR). Na faixa 2, o teto passa de R$ 4.700 para R$ 5.000. Na faixa 3, o limite aumenta de R$ 8.600 para R$ 9.600. Já na modalidade voltada à classe média, a renda máxima sobe de R$ 12 mil para R$ 13 mil. As mudanças ainda precisam de aprovação do conselho curador do FGTS. O governo também propõe elevar o valor máximo dos imóveis financiáveis. Na faixa 3, o teto sobe de R$ 350 mil para R$ 400 mil. Na modalidade classe média, passa de R$ 500 mil para R$ 600 mil. A iniciativa busca estimular a compra da casa própria diante dos juros altos e da redução de recursos da poupança.

**

Agro em Alta

A agropecuária foi o principal destaque da economia brasileira em 2025, com crescimento de 11,7% em relação a 2024. O resultado impulsionou o PIB, que avançou 2,3% no ano, segundo o Instituto Brasileiro de Geografia e Estatística (IBGE). O setor respondeu por 32,8% da expansão total da economia, praticamente um terço do crescimento. Mesmo representando apenas 7% do PIB, a agropecuária foi o maior motor da atividade econômica. Sua participação subiu de 6,7% em 2024 para 7,1% em 2025. Ainda assim, o índice permanece abaixo do registrado em 2021, quando atingiu 7,7%. A indústria extrativa teve o segundo maior avanço, com alta de 15,3%. Apesar disso, sua participação no PIB caiu de 24,4% para 23,4%, influenciada pela queda do preço internacional do petróleo. O setor de serviços segue como o maior da economia, com 69,5% de participação. O desempenho do agro chamou atenção por sua forte contribuição mesmo com peso relativamente menor na estrutura econômica.

Máquinas e Equipamentos

O setor de máquinas e equipamentos iniciou 2026 em desaceleração, após crescimento moderado em 2025, segundo a Associação Brasileira da Indústria de Máquinas e Equipamentos (Abimaq). Em janeiro, a receita líquida foi de R$ 17,3 bilhões, queda de 17% ante janeiro de 2025 e de 19,3% frente a dezembro. A retração ocorreu tanto no mercado interno quanto no externo. No mercado doméstico, as vendas caíram 19%, reflexo da política monetária contracionista, que inibiu investimentos e elevou a inadimplência. No exterior, a valorização de 11% do real frente ao dólar pressionou os resultados. As exportações somaram US$ 838 milhões, recuo de 41,5% ante dezembro, mas alta de 3,1% na comparação anual. As importações chegaram a US$ 2,48 bilhões e seguem elevadas, com forte presença da China, responsável por mais de 32% do total. O setor também foi afetado por tarifas de 50% impostas pelos Estados Unidos, embora o impacto tenha sido menor que o esperado.

**

Contrabando

A Receita Federal do Brasil apreendeu R$ 69,1 milhões em mercadorias entre 27 de fevereiro e 3 de março, em ações pelo Dia Nacional de Combate ao Contrabando. As operações ocorreram simultaneamente em 37 localidades, com fiscalização reforçada em fronteiras, portos, aeroportos e rodovias. O foco foi combater contrabando, descaminho, pirataria, tráfico de drogas, comércio ilegal de armas e lavagem de dinheiro. Cerca de 450 servidores participaram, com apoio de viaturas, drones e cães farejadores. Entre os itens apreendidos, R$ 25,4 milhões eram eletrônicos e R$ 15,2 milhões vestuário e acessórios. Também foram recolhidos mais de 800 quilos de drogas e 14 pessoas foram presas. No Aeroporto Internacional de Viracopos, foram apreendidos 16 canos de fuzil. Em Foz do Iguaçu, houve retenção de R$ 4 milhões em mercadorias e 156 kg de maconha. A ação contou com apoio da Polícia Rodoviária Federal e outros órgãos.

**

Financiamento de Imóveis

A Caixa Econômica Federal anunciou a retomada do financiamento de imóveis acima de R$ 2,25 milhões com recursos da poupança. A modalidade, enquadrada no Sistema Financeiro Imobiliario (SFI), estava suspensa desde outubro de 2024. Na época, o banco priorizou imóveis de menor valor diante da redução de recursos da poupança. Com a mudança, pessoas físicas voltam a financiar imóveis de alto padrão pelo Sistema Brasileiro de Poupanca e Emprestimo (SBPE). Segundo a vice-presidente Inês Magalhães, o pacote habitacional ampliou a disponibilidade de recursos. A medida fortalece o crédito imobiliário e o mercado de construção civil. O governo também reduziu gradualmente o compulsório sobre a poupança no Banco Central do Brasil. Desde 2024, os recursos estavam concentrados no Sistema Financeiro da Habitacao (SFH), voltado a imóveis mais baratos.

CLASSIFICADOS

NEGÓCIOS

Compra
Venda
Troca

ALUGO SALÃO
De festas, p/ 80 pessoas, c/ mesas, cadeiras, freezer, geladeira, fogão e estac. Trabalho. Tr. 3714-8910/ 99197- 3040

PAPELARIA
Vendo estoque completo. Tratar 99747-2929

USADÃO CONSTR.
V./ troco/ compro, mat. de constr. usados. Tr. 3722-4998 / 99987-5083

CLA$$IFÁCIL

ADVOGADOS
Ricardo Aires Bagatini OAB/MG 78.849
Carlos Eduardo de Oliveira OAB/MG 65.715
Bruna Negrão Bagatini OAB/MG 231.337
ASSESSORIA JURÍDICA
Reclamações trabalhistas, danos morais, execuções, cobrança, civil, família e comercial. Previdenciário e criminal.
CORREÇÃO DE FGTS
RUA GAMA CRUZ, 204 VILA CRUZ
Tels. 35 3714.2019 35 99718.0132

DESDE 1992
Capriccio Massas
"Massas da dona Ivete e Gustavo"
30 anos
Rua dos Inconfidentes, 98 Centro 35 3721.2231
Delivery ACEITAMOS ENCOMENDAS

VEÍCULOS

Compra
Venda
Troca

HB20 2022
Completo, único dono, tirado em Poços, Evolution, ainda na garantia. Tr. WhatsApp 35 98444.4870

3729.0007
CLA$$IFÁCIL MANTIQUEIRA

Art Rodas
Tels. 35 3713.4456 - 99145.4309
Cleber e Manssuato
Solda em alumínio
Diamanta - Solda - Desempena
Roda de Ferro e Liga Leve - Polimento de Veículos
Pintura Eletrostática
Av. Antônio Togni, 3.435 - Vila Cruz
Poços de Caldas - MG
De segunda a sexta das 8 às 18h, sábado das 8 ao meio dia
art.rodasferlin@hotmail.com

PROMOÇÃO de 1ª Linha
MODELO
SEU PRODUTO
Anunciado nestas linhas para seus clientes. Tr. 99950.5685
R$ 20,00 por 10 dias

IMÓVEIS

Aluguel
Compra
Venda

AL. AP. UBATUBA
50m da Praia Grande, fins semana / feriados, 8 pessoas. Tr. 3722-1240

CASA QUISISANA
Vendo/troco 3sls., 3qts. (sendo 1ste. c/ closet), lav., coz., garagem (4 carros). Tr. 3599903-7358

DIST.INDUSTRIAL
Vendo, São João da Boa Vista-SP, terreno 4.750m² e constr. 1.500m². Tr. (19) 98348-4040

TER. QUISISANA
Vendo ou troco, com 567m². Ótimo para construção de prédio. Tr. 99903-7358

UBATUBA ALUGO
Ot. apto., de frente para a Praia das Toninhas, 8 pessoas. Tr. 99958-3453

CLA$$IFÁCIL

CASA JARDIM PLANALTO

VENDO OU TROCO POR APARTAMENTOS
Terreno com 507m² e construção de 272m²
Com 3 quartos, sendo 1 suíte, todos com armários planejados, banheiro social, lavabo.
Cozinha e lavanderia com armários planejados.
Salas de TV e jantar.
Salão de festa com wc e cozinha.
Garagem para 4 carros.
Área gourmet com cozinha, churrasqueira, forno pizza e piscina.
FAZZI IMÓVEIS CRECI 6493 J
TRATAR: 99779.1900 - 99987.3188

VENDO LOTE DE CHÁCARA
BAIRRO TAPERA

R$ 60.000,00
Aceito carro menor valor
35 99994.0808
Direto com proprietário
PRÓXIMO AS TERRAS DE SANTO ANTÔNIO
Aproximadamente 307m² - Escriturada

CLA$$IFÁCIL MANTIQUEIRA
VENDE MUITO CUSTA POUCO
Ligue e anuncie:
35 3729.0007

SE ESTÁ NO MANTIQUEIRA, VOCÊ PODE COMPARTILHAR.

Mantiqueira, há mais de 50 anos, compartilha informação de qualidade para formar opinião.
IMPRESSO E DIGITAL
MANTIQUEIRA
35 99950.5685

ORAÇÕES

ORAÇÃO 13 ALMAS
Oh! Minhas 13 Almas Benditas, sabidas e entendidas, a vós peço, pelo amor de Deus, atendei o meu pedido. Minhas 13 Almas Benditas, sabidas e entendidas, a vós peço, pelo sangue que Jesus derramou, atendei o meu pedido. Pelas gotas de suor que Jesus derramou do seu Sagrado Corpo, atendei o meu pedido. Meu Senhor Jesus Cristo, que a vossa proteção me cubra, vossos braços me guardem no vosso coração e me proteja com os vossos olhos. Oh! Deus de Bondade, vós sois meu advogado na vida e na morte; peço-vos que atendei os meus pedidos, livrai-me dos males e dai-me sorte na vida. Segui meus inimigos; que olhos do mal não me vejam; cortai as forças dos meus inimigos. Minhas 13 Almas Benditas, sabidas e entendidas, se me fizerem alcançar esta graça (dizer a graça), ficarei devoto de vós e mandarei imprimir um milheiro desta oração, mandando também rezar uma missa".

Morre o chef e empresário Walter Araújo, da tradicional Cantina do Araújo

FOTOS DIVULGAÇÃO

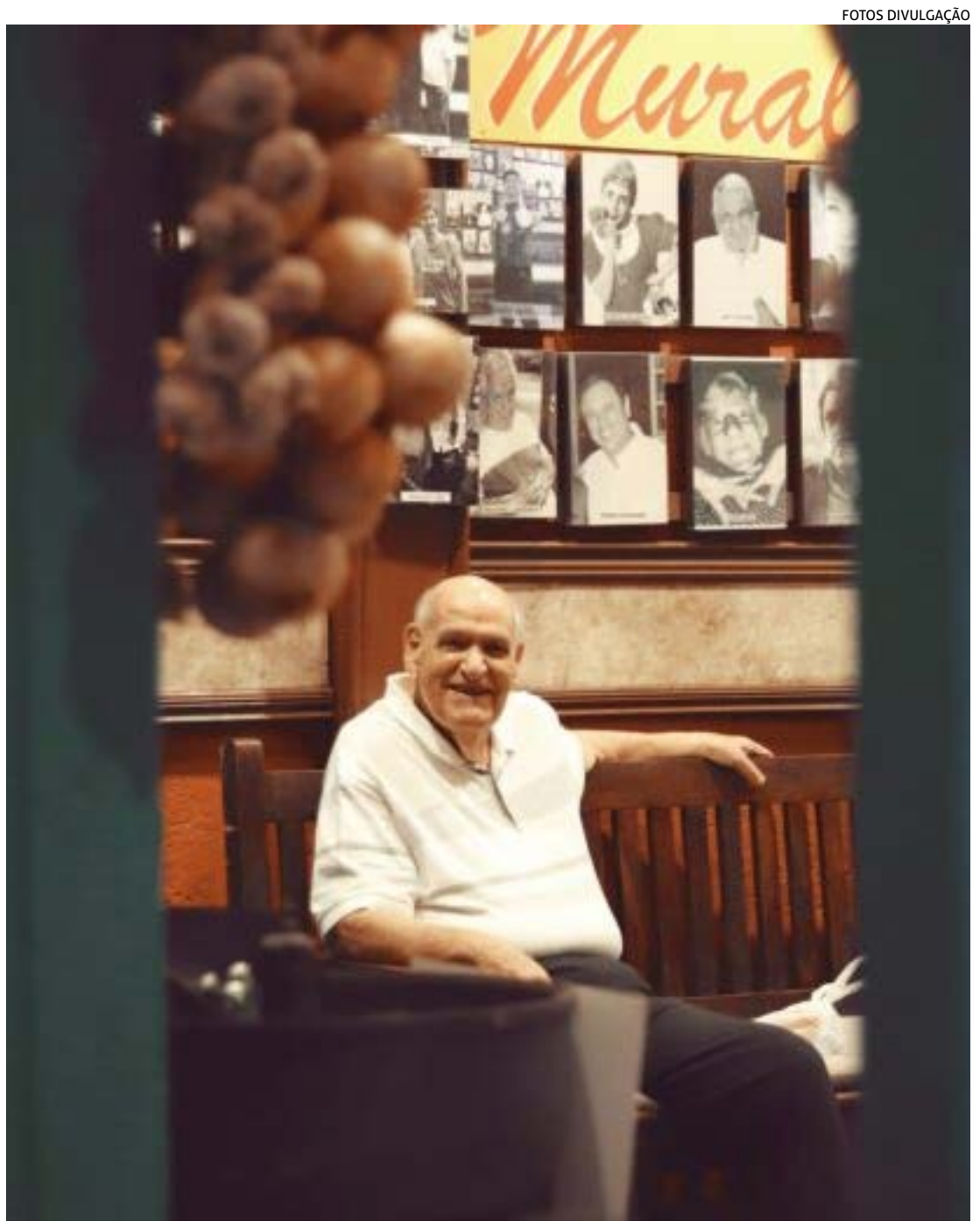

Poços de Caldas, MG – Faleceu nesta quarta-feira (4), aos 84 anos, o chef de cozinha e empresário Walter Araújo, proprietário da tradicional Cantina do Araújo, em Poços de Caldas, MG. A confirmação da morte foi feita por meio de uma nota publicada nas redes sociais do restaurante e também pela funerária municipal. Segundo as informações divulgadas, o Sr. Walter Araújo havia passado por um procedimento cirúrgico no final do ano passado e estava em recuperação. No entanto, nesta quarta-feira, não resistiu e veio a falecer. O sepultamento está marcado para quinta-feira (5), às 9h.

UMA TRAJETÓRIA MARCADA PELA TRADIÇÃO E HOSPITALIDADE

Em nota oficial, a Cantina do Araújo destacou a importância de Walter Araújo não apenas como empresário, mas como figura marcante da cidade:

"Mais do que um empresário, foi um verdadeiro anfitrião da cidade. Um homem que entendia que servir ia muito além de colocar um prato à mesa. Ele servia presença, atenção, conversa, memória. Construiu não apenas um restaurante, mas um ponto de encontro onde gerações celebraram momentos importantes da vida. Com trabalho incansável, simplicidade e um olhar sempre atento a cada cliente que chegava, transformou sua cantina em tradição, referência e afeto. Seu jeito acolhedor e sua dedicação diária fizeram daquele espaço uma extensão de sua própria casa."

Walter Araújo esteve à frente de um dos restaurantes mais icónicos do município: a Cantina do Araújo, fundada em 1955 pelos seus pais, João e Edimina Araújo. Com quase sete décadas de história, o espaço tornou-se um verdadeiro património gastronómico local, reconhecido pelo tradicional forno a lenha e pela preservação das receitas da família.

REFERÊNCIA GASTRONÔMICA E TURÍSTICA

Além da relevância culinária, a Cantina do Araújo consolidou-se como ponto de referência cultural e turístico. Os outdoors espalhados pelas rodovias ajudaram a transformar o restaurante num destino obrigatório para visitantes da região. Ao longo dos anos, recebeu diversos clientes ilustres, entre eles: Fernando Henrique Cardoso; Milton Nascimento; Luan Santana; João Carlos Martins; Walter Salles; Mazzaropi; Dercy Gonçalves, entre muitos outros nomes que ajudaram a consolidar a fama do restaurante. A morte de Walter Araújo representa uma perda significativa para a gastronomia e para a história de Poços de Caldas, deixando um legado de tradição, acolhimento e dedicação.

LUTO OFICIAL

Prefeitura de Poços de Caldas manifestou profundo pesar pelo falecimento de Walter Pereira de Araújo, ocorrido nesta quarta-feira (4), aos 85 anos. Empresário e figura marcante da história gastronômica e turística do município, ele exerceu o cargo de secretário municipal de Turismo em 1993 e era proprietário da tradicional Cantina do Araújo.

Em reconhecimento aos relevantes serviços prestados ao município, a Prefeitura informou que será decretado luto oficial de três dias, contados a partir da publicação do decreto, em sinal de respeito e homenagem à trajetória de Walter Pereira de Araújo.

Walter Araújo deixa familiares, amigos e uma legião de clientes que fizeram parte da história construída ao longo de décadas. Seu legado permanece vivo na memória da cidade e na tradição que ajudou a consolidar.

Motorista fica gravemente ferido após colisão entre caminhonete e carreta na LMG-877

FOTOS REPRODUÇÃO/ CORPO DE BOMBEIROS

Poços de Caldas, MG - Um grave acidente de trânsito registrado nesta quarta-feira (4) deixou um homem gravemente ferido na rodovia LMG-877, em Poços de Caldas. A ocorrência foi atendida pelo Corpo de Bombeiros Militar de Minas Gerais, que realizava deslocamento pela via no momento do acidente. De acordo com os bombeiros, por volta das 13h, a viatura que trafegava pela rodovia — nas proximidades de um hotel fazenda e de um radar — deparou-se com uma colisão envolvendo uma caminhonete branca e uma carreta.

Imediatamente, os militares iniciaram o atendimento à vítima, que estava presa no interior da caminhonete. Foi necessário realizar abertura forçada da porta do veículo para possibilitar a retirada do condutor, que era o único ocupante da caminhonete.

Segundo os bombeiros, o homem, com cerca de 60 anos de idade, apresentava traumatismo cranioencefálico grave e sinais vitais reduzidos, mantendo apenas pulso radial no momento do atendimento.

Pouco depois, uma equipe de resgate chegou ao local e deu continuidade ao atendimento pré-hospitalar. A vítima foi estabilizada e encaminhada com urgência para a Santa Casa de Poços de Caldas. Até o momento, não há informações atualizadas sobre o estado de saúde do paciente.

Conforme relatos colhidos no local, a caminhonete estava parada no acostamento da rodovia quando, repentinamente, arrancou e acabou colidindo contra a traseira de uma carreta que trafegava normalmente pela pista.

O motorista da carreta não sofreu ferimentos. O veículo estava carregado com diversos produtos destinados à distribuição de bebidas.

Equipes da concessionária EPR, responsável pela rodovia, permaneceram no local realizando a sinalização da via, que apresentava fluxo intenso no momento do acidente.

Devido ao impacto da colisão, houve derramamento de óleo na pista, exigindo a aplicação de serragem pelos bombeiros para conter o vazamento e evitar novos acidentes.

A Polícia Militar de Minas Gerais (PMMG) também foi acionada e ficará responsável pelos procedimentos de registro e apuração das circunstâncias do acidente.

Colisão entre carreta e caminhonete é registrada na SP-342

FOTOS JOSAFÁ RODRIGUES

Poços de Caldas, MG - Uma colisão envolvendo uma carreta e uma caminhonete foi registrada nesta quarta-feira (4), no km 251 da Rodovia Governador Doutor Adhemar Pereira de Barros (SP-342), na região do bairro Marco Divisório, no sentido Poços de Caldas.

No acidente, quatro pessoas estavam envolvidas. Três delas saíram ilesas, enquanto uma sofreu ferimentos leves. Apesar da situação, todas as vítimas recusaram atendimento médico no local.

Uma das vítimas acabou sendo levada posteriormente pelo próprio filho para atendimento médico na cidade de São João da Boa Vista (SP).

OBITUÁRIO

redacaomantiqueira@mantiqueira.inf.br

Bom Pastor CONVÊNIOS E PLANOS ASSISTENCIAIS
Servir, amparar e tranquilizar.
Essa é a nossa Missão!
35 3697.3800

INFORMAÇÕES FORNECIDAS PELA FUNERÁRIA MUNICIPAL

RELAÇÃO DE FALECIMENTOS	Data	Idade
Francisca Francilda de O. Dias	25/02	69 anos
Sebastião Francisco dos Santos	25/02	80 anos
Raquel Gabriela de A. Nogueira	26/02	26 anos
Graciema Felix Guimarães	26/02	81 anos
Iris da Conceição Correia	26/02	81 anos
Jair dos Santos	26/02	95 anos
Benedita Luisa Ramos	26/02	86 anos
Oscar Lourenço Correa	26/02	87 anos
Sérgio Roberto Boleta	26/02	71 anos
Edith Franco de Carvalho	26/02	74 anos
Aparecido Alves Leite	27/02	81 anos
Hortencia Pereira	27/02	96 anos
Abigail Vieira da Silva	27/02	66 anos
Manoel Natal Luz	27/02/	60 anos
Cristiano Martins Furtado	27/02	47 anos
Terezinha Costa de Souza	27/02	92 anos
Vitor Francisco de Araujo	27/02	67 anos
Maria Soares Mota	27/02	81 anos
Euclides Domingues Pegoraro	27/02	72 anos
Luisa Elena Martins Lopes	27/02	75 anos
Apparecida de Jesus Ferreira	28/02	87 anos
Marcus Cesar Fernandes	28/01	89 anos
Maria Dulcinea Alves	28/02	66 anos
Maria José Assunção Silva	01/03	75 anos
Maria Madalena Pereira Batista	01/03	81 anos
Luciano Barbosa Duarte	02/03	73 anos
Daniel Franco de Araújo	02/03	61 anos
Cláudia Sales de Freitas	02/03	54 anos
Antonio Marcos Ferreira	02/03	55 anos
Luís Alberto Pelegrinelli	02/03	77 anos
Joana D'Arc Silva	02/03	50 anos
Maurício Lourenço Camilo	02/03	65 anos
Antonio da Penha Araújo	02/03	96 anos
Maria Ferreira Teixeira	03/03	91 anos
Cristóvão José de Assis	03/03	69 anos
Mário Sérgio Lopes	03/03	63 anos
Manoela Conceição	03/03	80 anos
Oséas da Silva	03/03	62 anos
Maria Isabel de Melo	03/03	70 anos
Conceição Aparecida Moraes	03/03	42 anos

PARA NOTAS DE FALECIMENTOS OU MISSAS DE SÉTIMO DIA LIGUE 3729.0007 OU WHATSAPP 99950.5685

Polícia Civil prende suspeito apontado como líder do tráfico na zona sul

FOTOS POLÍCIA CIVIL

Poços de Caldas, MG - A Polícia Civil de Minas Gerais (PCMG) prendeu, nesta terça-feira (4), um homem de 39 anos apontado pelas investigações como um dos principais líderes do tráfico de drogas na zona sul de Poços de Caldas. A prisão ocorreu durante operação conduzida pela Delegacia Regional de Polícia Civil do município, com base em investigação da Agência de Inteligência Policial.

A ação teve como objetivo o cumprimento de mandados de busca e apreensão relacionados a uma investigação que apura a atuação de um grupo envolvido com o comércio ilegal de entorpecentes na cidade.

Durante as diligências, os policiais civis estiveram em uma chácara localizada na zona rural do município, apontada como local utilizado para armazenamento e fracionamento de drogas destinadas à distribuição.

No imóvel, os investigadores apreenderam grande quantidade e variedade de entorpecentes, além de balanças de precisão utilizadas na pesagem das substâncias e um simulacro de arma de fogo.

O suspeito foi localizado e preso em sua residência, no bairro São Sebastião, na zona sul da cidade. Segundo a Polícia Civil, no momento da abordagem o investigado resistiu à prisão e tentou dispensar parte da droga, mas acabou sendo contido pelos agentes.

Na casa foram encontrados quase R$ 11 mil em dinheiro, além de drogas, anotações relacionadas ao tráfico, aparelhos celulares e um notebook, materiais que serão analisados pela equipe de investigação. Os policiais também recolheram um veículo, que pode ter sido utilizado nas atividades criminosas.

De acordo com a Polícia Civil, a quantidade de entorpecentes apreendida durante a operação representa prejuízo estimado superior a R$ 100 mil para o tráfico de drogas.

Todo o material recolhido será submetido à análise para auxiliar na continuidade das investigações, que buscam identificar outros envolvidos no esquema criminoso.

Após os procedimentos de praxe, o suspeito foi encaminhado ao Presídio de Poços de Caldas, onde permanece à disposição da Justiça.

PM prende reincidentes e recupera televisor furtado em Andradas

FOTOS POLÍCIA MILITAR

Andradas, MG - A Polícia Militar de Minas Gerais (PMMG) prendeu dois homens em flagrante e recuperou um televisor furtado durante uma operação realizada na tarde desta quarta-feira (4), no bairro Vila Camargo, em Andradas, no Sul de Minas.

A ação foi conduzida por equipes do Motopatrulhamento e da Patrulha do Comércio da 163ª Companhia da PM, durante uma operação de Batida Policial voltada ao combate a crimes contra o patrimônio.

Durante as diligências, os militares localizaram um televisor LG de 60 polegadas, que havia sido furtado no dia anterior no município. A rápida ação policial permitiu a recuperação do equipamento e a identificação dos suspeitos envolvidos no crime.

O primeiro autor, E. F.M.P., de 41 anos, foi preso em flagrante após confessar participação no furto.

Já o segundo suspeito, A.L.A., de 54 anos, foi localizado utilizando as mesmas roupas usadas no momento do crime, conforme levantamentos realizados pelos policiais militares.

De acordo com a PM, os dois homens possuem passagens recentes pelo sistema policial. Um dos detidos, A.L.A., havia sido preso pelo mesmo tipo de crime há menos de uma semana, no dia 25 de fevereiro de 2026.

A reincidência reforça a preocupação das forças de segurança com crimes patrimoniais na região. Após a prisão, os suspeitos foram conduzidos à Delegacia de Polícia Civil de Andradas, onde a ocorrência foi registrada e foram adotadas as providências de polícia judiciária.

Foragido da Justiça por lesão corporal grave é preso pela PM em Poços de Caldas

Poços de Caldas, MG - Um homem de 52 anos, foragido da Justiça, foi preso pela Polícia Militar de Minas Gerais (PMMG) na manhã desta quarta-feira (4), no bairro São José, em Poços de Caldas. A prisão ocorreu durante uma operação realizada pelo Grupamento de Polícia Militar de Meio Ambiente.

De acordo com a PM, por volta das 9h30, os militares realizavam ações de patrulhamento e fiscalização na região quando receberam informações de que um indivíduo procurado pela Justiça estaria escondido em um aglomerado de residências no bairro.

Diante da denúncia, os policiais iniciaram levantamentos e diligências para localizar o suspeito. Após as buscas, o homem foi encontrado em uma residência desabitada, utilizada como esconderijo.

Após a abordagem e confirmação da identidade, os militares verificaram que havia mandado de prisão em aberto contra o suspeito, decorrente de condenação pelo crime de lesão corporal grave.

O homem recebeu voz de prisão no local e foi conduzido à Delegacia de Polícia Civil de Poços de Caldas, onde foram adotadas as providências legais.

A ocorrência foi registrada pela equipe do Grupamento de Meio Ambiente da Polícia Militar, composta pelo 2º sargento Nobre, 3º sargento Corrêa, 3º sargento Reinaldo e soldado Tony.

AAC
coopoços
CRICKET POÇOS DE CALDAS BRASIL
MC MINERAÇÃO CURIMBABA
PATROCINADOR OFICIAL Duson® ESTAMPARIA, CONFECÇÃO, BRINDES, EVENTOS E MATERIAIS ESPORTIVOS. /dusoncampinas dusoneventos@yahoo.com.br
Auto Viação Circulare Poços de Caldas Fretamento e Turismo 35 3712.5083 35 99996.0427

Versão digital do Almanaque da Caldense está disponível na Amazon

DIVULGAÇÃO

RENAN MUNIZ, autor do Almanaque da Caldense

Poços de Caldas, MG - O Almanaque da Caldense, livro com as fichas técnicas de todos os jogos, jogadores e técnicos da história da Caldense, está agora disponível também em versão digital no site da Amazon, a maior plataforma de livros do mundo, pelo valor de apenas 70 reais, podendo ser adquirido em qualquer país.

A publicação do material em formato ebook na plataforma é uma maneira de alcançar torcedores da Veterana espalhados pelo Brasil e outras localidades. O livro passa a poder ser lido no formato PDF em dispositivos como kindle, smartphones, tablets e computadores. Um total de 660 páginas com muitas curiosidades, informações e estatísticas sobre a Veterana.

O grande diferencial da versão digital é que ela é pesquisável. O leitor pode fazer a busca pelo nome de determinado jogador e facilmente encontrar as fichas de todos os jogos que ele atuou. Ou ain da pesquisar por datas, palavras-chave e outras informações, sendo diretamente direcionado para a páginas onde elas se encontram. A versão impressa do livro segue disponível na Caldense Store, lojinha do clube na Rua Pernambuco, pelo valor de 120 reais. São poucas unidades restantes, garanta já a sua!

O ALMANAQUE

Fruto de um monumental trabalho de pesquisa de quatro anos do jornalista Renan Muniz, o "Almanaque da Caldense" é um registro histórico com as fichas técnicas de todos os 2.984 jogos da trajetória do futebol da Associação Atlética Caldense, time de Poços de Caldas (MG), de 1925 a 2025, com datas, placares, escalações da Veterana e dos adversários, autores dos gols, arbitragem, público, renda e curiosidades! Catálogo com os 1.792 jogadores que entraram em campo pela equipe em 100 anos de história, os 132 técnicos e suas respectivas estatísticas!

O resumo do que aconteceu em cada temporada, foto do time de cada ano, os títulos e troféus conquistados, ilustrações de todas as camisas utilizadas e charges de fatos marcantes. Ranking dos jogadores que mais jogaram, os maiores artilheiros, técnicos que mais dirigiram, o retrospecto de confrontos contra cada adversário e muito mais! Inclusive as fichas dos treinos da Seleção Brasileira em Poços em 1949, 1958 e 1981!

A história de cada elemento relacionado à Caldense: nome, cores, mascote, alcunha, lema, slogan, hino, os diferentes escudos, as sedes ao longo dos anos, a evolução do Estádio Cristiano Osório, do Estádio Ronaldão e do CT Ninho dos Periquitos, as torcidas organizadas, torcedores que marcaram época e galeria dos presidentes. Um livro imperdível para todos os torcedores da Caldense e pesquisadores de futebol!

Reunião preparatória da Olimpíada dos Trabalhadores acontece dia 18

DIVULGAÇÃO

Poços de Caldas, MG - A Secretaria Municipal de Esportes realiza no dia 18 deste mês a primeira reunião para definir a 46ª edição da Olimpíada dos Trabalhadores de Poços de Caldas, a Olimtra. As empresas e instituições interessadas em participar devem enviar um representante na data, quando acontecerá a inscrição. A reunião será às 14h no auditório do Centro Administrativo.

No encontro, será revisto o regulamento geral e haverá distribuição de fichas de inscrição por modalidade. As próximas fases da preparação são o congresso técnico da olimpíada, com presença obrigatória das organizações inscritas, e a divulgação da tabela oficial com datas, locais e horários de todas as competições.

O congresso técnico está marcado para o dia 8 de abril, às 14h, também no Centro Administrativo.

A Olimpíada dos Trabalhadores começa no dia 1º de maio, Dia do Trabalhador. O campeonato durará o mês todo. Devem participar mais de mil atletas trabalhadores, em diversas modalidades esportivas.

MODALIDADES

Entre as modalidades esportivas da competição estão atletismo, basquete, beach tennis, bocha, ciclismo, corrida rústica, futsal, futevôlei, futebol de campo, futebol society, golfe, handebol, judô, malha, mountain bike, natação, peteca, tênis, vôlei, vôlei de areia e xadrez.

Mais informações: 3697-2081.

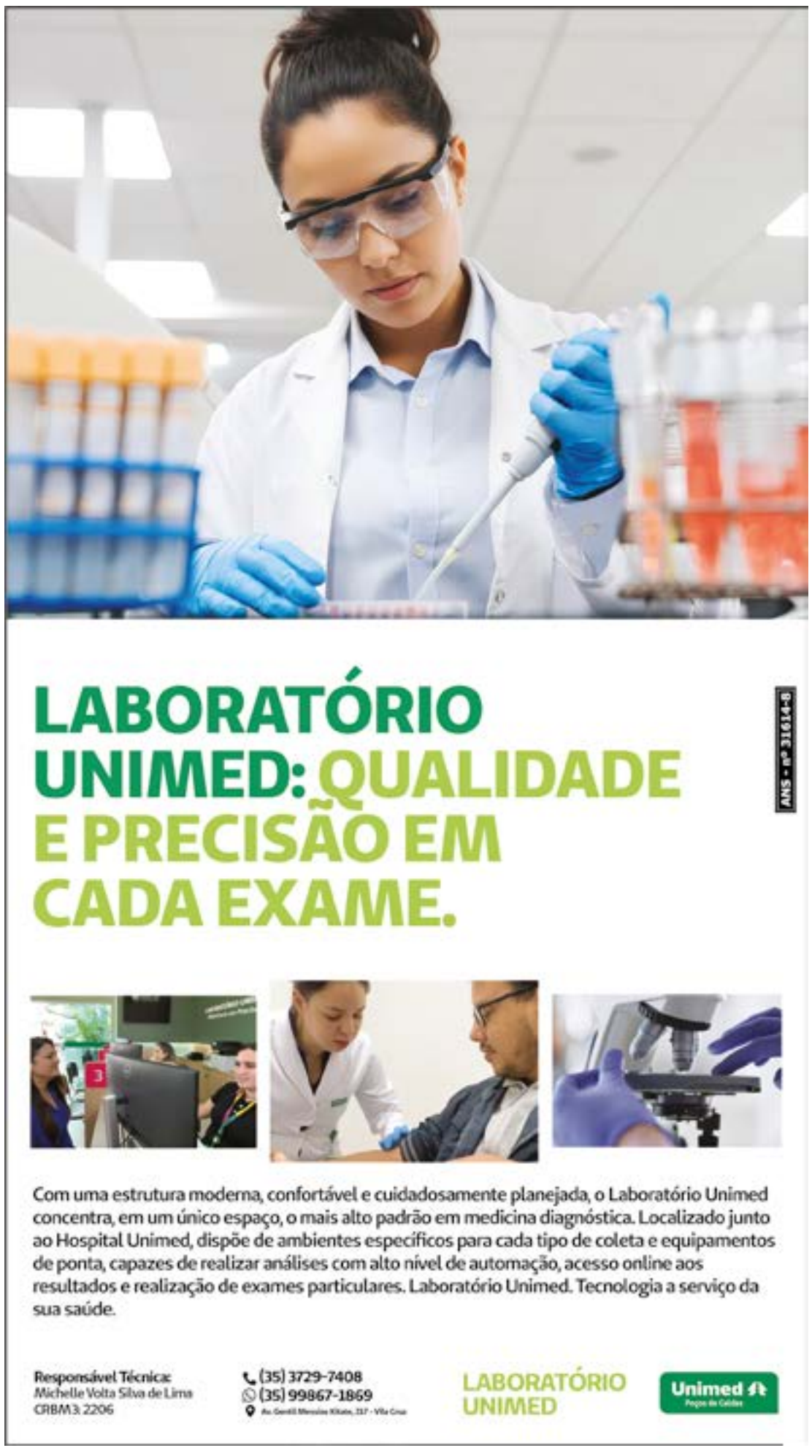

PLACAR

redacaomantiqueira@mantiqueira.inf.br

Libertadores 2026
Carabobo 0 x 1 Sporting Cristal
O'Higgins 1 x 0 Tolima

Copa Sul-Americana 2026
Blooming 3 x 0 S.A. Bulo Bulo
Blooming classificado
Caracas 0 x 0 Metropolitanos (pênaltis 4 x 3)
Caracas classificado
Universidad de Chile 1 x 2 Palestino
Palestino classificado
Sportivo Trinidense 0 x 1 Olimpia
Olimpia classificado
Nacional-COL 1 x 3 Millonarios
Millonarios classificado
Deportivo Cuenca 3 x 0 Libertad de Loja
Deportivo Cuenca classificado

Copa do Brasil 2026
Tuna Luso 4 x 1 Tocantinópolis
Tuna Luso classificada
Nova Iguaçu 1 x 1 Lagarto (pênaltis 4 x 3)
Nova Iguaçu classificado
Velo Clube 0 x 0 Vila Nova (pênaltis 2 x 4)
Vila Nova classificado
Capital-TO 1 x 1 Manaus (pênaltis 4 x 5)
Manaus classificado
Betim 0 x 2 Operário-PR – Operário classificado
Avaí 3 x 0 Porto Vitória – Avaí classificado
Santa Catarina 1 x 1 Cuiabá (pênaltis 5 x 4)
Santa Catarina classificado
Rio Branco-ES 1 x 1 Athletic (pênaltis 5 x 6)
Athletic classificado
Ivinhema 2 x 4 Volta Redonda
Volta Redonda classificado
Manauara 3 x 1 Itabaiana – Manauara classificado
América-MG 1 x 1 Tirol (pênaltis 4 x 3)
América-MG classificado

Paulista
Palmeiras 1 x 0 Novorizontino

Mineiro
URT 1 x 2 North

Goiano
ABECAT 2 x 1 Jataiense

Catarinense
Camboriú 1 x 0 Criciúma

Potiguar
QFC 2 x 0 Santa Cruz-RN – QFC classificado
Potiguar 1 x 0 Laguna – Potiguar classificado

Amazonense
Parintins 2 x 0 Princesa – Parintins classificado

Roraimense
Rio Negro-RR 0 x 2 GAS
Náutico-RR 0 x 1 Monte Roraima

Rondoniense
Porto Velho 0 x 0 Ji-Paraná

Paulista A2
Monte Azul 0 x 2 Sertãozinho

Premier League (Inglaterra)
Brighton 0 x 1 Arsenal
Aston Villa 1 x 4 Chelsea
Fulham 0 x 1 West Ham
Manchester City 2 x 2 Nottingham Forest
Newcastle 2 x 1 Manchester United

Copa da Itália
Lazio 2 x 2 Atalanta

La Liga
Rayo Vallecano 3 x 0 Oviedo

Copa do Rei
Real Sociedad 1 x 0 Athletic Bilbao
Real Sociedad classificada

Bundesliga
Hamburgo 0 x 1 Bayer Leverkusen

Copa da França
Lorient 0 x 0 Nice (pênaltis 5 x 6) – Nice classificado
Olympique 2 x 2 Toulouse (pênaltis 3 x 4)
Toulouse classificado

Liga Argentina
Lanús 0 x 3 Boca Juniors

Liga dos Campeões da Ásia
FC Seoul 0 x 1 Vissel Kobe
Johor 3 x 1 Sanfrecce Hiroshima

Amistoso Internacional Feminino
Brasil (F) 1 x 2 Venezuela (F)

APOIO

DIVULGAÇÃO

Giovanna Vitti conquista 3º lugar no Grand Slam de taekwondo do Rio de Janeiro

Poços de Caldas, MG - A atleta Giovanna Vitti, de 16 anos, do Centro Integrado de Desenvolvimento do Esporte Paralímpico (CIDEP), conquistou a 3ª colocação no Grand Slam de taekwondo realizado no Rio de Janeiro. A prova aconteceu no dia 28 de fevereiro, na capital fluminense, reunindo atletas de alto rendimento no cenário nacional.

Com atuação consistente ao longo das disputas, Giovanna garantiu lugar no pódio após enfrentar adversárias de elevado nível técnico na modalidade. O resultado é fruto da dedicação da atleta e do trabalho de preparação desenvolvido pelo CIDEP, que atua no fortalecimento do esporte paralímpico e na formação de atletas competitivos.

A conquista reforça a importância do incentivo ao esporte e projeta o nome do município em uma das principais competições do taekwondo paralímpico no país.

"Foi uma sensação incrível participar dessa competição, conhecer pessoas que são da seleção brasileira. Consegui melhorar, acertar alguns pontos para evoluir cada vez mais. No ano que vem estaremos ainda mais fortes para participar novamente e dar sempre o meu melhor", destacou Giovanna.

Câmara Municipal recebe exposição fotográfica "Onírico"

Fotos Divulgação

Poços de Caldas, MG - A Câmara Municipal de Poços de Caldas realizou, na terça-feira (3), a abertura da exposição fotográfica "Onírico", do jornalista e fotógrafo Wanderley Freire Ramos Filho, montada no saguão de entrada da Casa. A iniciativa foi proposta pelo vereador Flavinho de Lima e Silva (MDB).

A mostra reúne 24 fotografias em preto e branco que registram paisagens e cenas urbanas do Brasil e do exterior. Entre os locais retratados estão Praia dos Carneiros (PE), Cataratas do Iguaçu (PR), Salvador (BA), Belém (PA), Rio de Janeiro (RJ) e Poços de Caldas (MG), além de cidades como Veneza, Istambul, Berlim e Toledo, e regiões da Bolívia e da Tailândia.

Natural de Montes Claros (MG), Wanderley Freire reside em Poços de Caldas desde 2013. Jornalista e fotógrafo, atuou como assessor de imprensa do Governo do Distrito Federal, foi repórter e redator do Jornal de Brasília e do Correio Braziliense, editor de revistas em Nova York e profissional nas áreas de tradução, jornalismo e fotografia no Rio de Janeiro. Atualmente aposentado, realiza trabalhos como freelancer na cidade.

Segundo o fotógrafo, a exposição reúne registros feitos ao longo de suas viagens. "A fotografia envolve três elementos: técnica, oportunidade e olhar. A técnica está ligada ao domínio da câmera, a oportunidade é o momento que surge sem previsão, e o olhar é o que diferencia cada fotógrafo", afirmou.

Ele também destacou a importância de expor no espaço do Legislativo. "Todo espaço tem seu valor, e estar na Câmara é uma oportunidade que eu não poderia perder. O que a gente faz precisa ser compartilhado", disse.

O vereador Flavinho ressaltou que a utilização do saguão para exposições culturais busca aproximar a população do espaço público. "A Câmara tem a obrigação de promover essa proximidade entre cultura, arte e população. Muitas vezes são exposições às quais as pessoas não teriam acesso", afirmou.

O parlamentar também destacou a trajetória do expositor. "O Wanderley é uma pessoa que escolheu Poços de Caldas para viver e que traz um trabalho construído a partir de experiências em diferentes cidades do Brasil e do exterior. Nada mais justo do que apresentar esse cidadão à população por meio da sua produção", disse.

Para Flavinho, trazer fotografias de diferentes lugares para o espaço do Legislativo amplia o contato do público com a arte. "Isso permite que a população se veja nesses cenários e se aproxime da fotografia, além de conhecer imagens de Poços de Caldas e de outras regiões do país e do mundo", completou.

A exposição "Onírico" pode ser visitada até o dia 13 de março, de segunda a sexta-feira, das 9h às 18h, no saguão da Câmara Municipal de Poços de Caldas.

Seminário Municipal do Dia Internacional da Mulher divulga programação

Foi divulgada a programação completa do Seminário Municipal do Dia Internacional da Mulher, que será realizado na próxima sexta-feira, 6 de março, a partir das 8h, no Espaço Cultural da Urca. A participação é gratuita e aberta a todas as pessoas interessadas.

A programação tem início às 8h, com café e inscrições para quem não se inscreveu pelo formulário on-line. A mesa de abertura está marcada para 8h30 e a primeira palestrante, a Juíza Aila Figueiredo, sobe ao palco do Teatro Benigno Gaiga a partir das 9h.

Na sequência, às 9h45, a palestrante será Mallu Almeida. Já os debates estão previstos para 10h, com intervalo para almoço ao meio-dia. A programação retorno às 14h, com atração cultural. Às 14h45, será a vez da palestra da psicóloga Valeska Zanello, uma das principais vozes do país nos debates sobre saúde mental, gênero e cultura. O encerramento será às 18h.

As inscrições podem ser realizadas por meio de formulário online. Promovido pela Secretaria Municipal de Assistência Social, em parceria com o Conselho Municipal dos Direitos da Mulher, o seminário integra a programação especial em alusão ao Dia Internacional da Mulher, celebrado em 8 de março. A proposta é ampliar o diálogo sobre políticas públicas voltadas às mulheres e fortalecer as ações desenvolvidas no município.

O evento é direcionado especialmente a profissionais que atuam nos serviços de atendimento às mulheres, representantes da rede de proteção, gestores públicos e demais interessados na temática. A programação contará com a presença de especialistas e de atores que integram os serviços municipais, promovendo reflexões sobre o fortalecimento do trabalho intersetorial e articulado.

SERVIÇO

Seminário Municipal do Dia Internacional da Mulher
Data: 6 de março – sexta-feira
Horário: das 8h às 18h
Local: Espaço Cultural da Urca
Inscrições aqui
Gratuito e aberto

PROGRAMAÇÃO

8h – Café e inscrições
8h30 – Mesa de abertura
9h – Palestrante Juíza Aila Figueiredo
9h45 – Palestrante Mallu Almeida
10h30 – Debates
12h – Almoço
14h – Atração cultural
14h45 – Palestrantes Valeska Zanello
18h – Encerramento

AGENDA

redacaomantiqueira@mantiqueira.inf.br

HOROSCOPO

redacaomantiqueira@mantiqueira.inf.br

ÁRIES (21/03 A 20/04) - As relações funcionam como espelho direto hoje. O dia revela onde você projeta expectativas ou foge de conversas necessárias. A maturidade afetiva nasce quando você sustenta o diálogo sem perder sua verdade nem atropelar a do outro.

TOURO (21/04 A 20/05) - Desencontros sutis no cotidiano e nas trocas emocionais pedem ajuste. O céu mostra que pequenos desequilíbrios acumulados cansam mais do que grandes conflitos. Cuidar da harmonia começa pela forma como você se relaciona com o próprio tempo.

GÊMEOS (21/05 A 20/06) - Afetos, desejos e expectativas entram em contraste. Há vontade de leveza, mas também medo de se envolver demais. O dia pede honestidade emocional. Reconhecer o que você sente evita jogos, silêncios e mal-entendidos desnecessários.

CÂNCER (21/06 A 22/07) - Questões emocionais ligadas à base, à intimidade e à sensação de pertencimento se tornam mais visíveis. O céu pede que você observe onde tenta manter equilíbrio externo ignorando desconfortos internos.

LEÃO (23/07 A 22/08) - Conversas ganham peso emocional. O dia revela onde palavras foram usadas para evitar sentimentos ou onde o silêncio falou mais alto do que deveria. A maturidade está em sustentar diálogos verdadeiros, mesmo quando eles expõem vulnerabilidades.

VIRGEM (23/08 A 22/09) - Valores, segurança emocional e expectativas afetivas passam por revisão. O céu mostra onde você tenta organizar sentimentos demais e sentir menos. Ajustes profundos acontecem quando você reconhece o que realmente importa, sem racionalizar tudo.

LIBRA (23/09 A 22/10) - A Lua no seu signo ilumina identidade e vínculos. O dia testa limites entre agradar e se respeitar. A sombra surge quando você se molda demais ao outro. A luz aparece ao escolher relações que sustentam quem você é, não quem esperam que você seja.

ESCORPIÃO (23/10 A 21/11) - Emoções silenciosas e padrões inconscientes emergem. O dia pede atenção ao que você evita sentir ou dizer. Relações se organizam quando você aceita que nem tudo pode ser controlado. Às vezes, soltar é o verdadeiro ajuste.

SAGITÁRIO (22/11 A 21/12) - Amizades, projetos e trocas coletivas passam por realinhamento. O céu revela onde há idealização excessiva ou promessas que não se sustentam. A maturidade emocional está em escolher vínculos que caminham no mesmo ritmo que você.

CAPRICÓRNIO (22/12 A 20/01) - Expectativas nas relações profissionais ou públicas entram em contraste com limites pessoais. O dia pede clareza sobre até onde você pode ir sem se sobrecarregar. Relações saudáveis nascem quando a responsabilidade não vira peso emocional.

AQUÁRIO (21/01 A 18/02) - Crenças, verdades e expectativas sobre o outro são questionadas. O céu pede flexibilidade emocional. Ajustes acontecem quando você percebe que amadurecer não é endurecer, mas aprender a sustentar diferenças sem romper.

PEIXES (19/02 A 20/03) - Vínculos profundos revelam ilusões, dependências ou expectativas silenciosas. O dia pede discernimento afetivo. A sensibilidade segue sendo força, desde que venha acompanhada de limites claros e escolhas conscientes.

NOVELAS

redacaomantiqueira@mantiqueira.inf.br

Êta Mundo Melhor!

GLOBO – 18H - Zulma permite que Divina e Zé dos Porcos adotem Maroca e Aladim, mas exige que Candinho lhe dê algo em troca. Sônia e Quincas oficializam sua união. Asdrúbal pede Margarida em casamento. Ernesto dá um envelope secreto a Simbá. Lauro aconselha Túlio a lutar por seu amor por Estela. Dita sente enjoos, e Estela desconfia de que a amiga possa estar grávida. Cunegundes recebe a visita de Rosalinda, Miss Piracema. Araújo pede perdão a Candinho na frente de Haydée. Túlio pede apoio a Tamires. Dita promete esquecer Candinho ao vê-lo fazendo uma serenata para Zulma. Ernesto tenta sequestrar Anabela, e Estela revela que a menina é sua filha.

Coração Acelerado

Globo – 19h - Agrado pede abrigo para a mãe. Zeca diz a Eduarda que seu show foi um sucesso, e a moça comemora com Luan e demonstra seu interesse por ele. Esteban exige levar o crédito por suas criações para ajudar Zilá. Talita anuncia o fim do relacionamento de Agrado e João Raul. Naiane procura Agrado. Alaorzinho se incomoda ao ver Palhares próximo a Janete, e acaba agredindo o radialista.

Três Graças

GLOBO – 21h30 - Samira pede para Raul encontrá-la no aeroporto, e ameaça Joélly. Gerluce avisa a Paulinho que Samira conseguiu fugir do país. Kasper pede ajuda a Stephane para obter As Três Graças. Zenilda orienta Rogério e sua equipe a fazer a denúncia anônima da Casa da Farinha.

Os resumos das novelas estão sujeitos a mudanças em função da edição das novelas.

CINE | TV

redacaomantiqueira@mantiqueira.inf.br

Divulgação

ANNIE, GLOBO, 15H25 Annie. EUA. Comédia Musical. Diretor: Will Gluck. Com Jamie Foxx, David Zayas. Annie é uma jovem órfã que vive em um orfanato comandado com mão de ferro pela senhora Hannigan. Sua vida muda ao ser escolhida para passar alguns dias na mansão de um milionário político, onde acaba fazendo amizade com seus funcionários e sendo usada para fins eleitoreiros.

ENTRE NÓS TALVEZ ESTEJAM MULTIDÕES, TV BRASIL, 21h | 3h Brasil. Documentário. Direção: Pedro Maia de Brito, Aiano Bemfica. Entre Nós Talvez Estejam Multidões acompanha o cotidiano na ocupação urbana Eliana Silva, em Belo Horizonte, um dos maiores conflitos fundiários urbanos do mundo. Às vésperas das eleições de 2018, o documentário relata o presente, passado e futuro dos sujeitos que vivem nessa comunidade na recente ascensão do fascismo no Brasil contemporâneo. Assim, os moradores discorrem sobre militância política, amor, parceria e a reinvenção por meio da arte.

45 DO SEGUNDO TEMPO, GLOBO, 2h20 Brasil. Comédia. Diretor: Luiz Villaça. Com Tony Ramos, Cássio Gabus Mendes. Pedro reúne dois amigos do colégio para recriar uma foto tirada por eles. Então ele anuncia que quer tirar sua própria vida, mas antes deseja ver seu time ser campeão.

GENTE

redacaomantiqueira@mantiqueira.inf.br

Arquivo Pessoal

OTÁVIO DAMIÃO completa mais um ano de vida. Ele recebe os parabéns de amigos e familiares.

Focus Estúdio

GIOVANNA em destaque na coluna GENTE.